

2020

# INFORME SOBRE TRANSPARENCIA Y BUEN GOBIERNO

EN CUMPLIMIENTO DE LA LEY DEL PRINCIPADO DE ASTURIAS  
8/2018, DE 14 DE SEPTIEMBRE, DE TRANSPARENCIA, BUEN  
GOBIERNO Y GRUPOS DE INTERÉS Y DEL ARTÍCULO 3 DE LA LEY  
19/2013, DE 9 DE DICIEMBRE, DE TRANSPARENCIA, ACCESO A  
LA INFORMACIÓN PÚBLICA Y BUEN GOBIERNO.

*ASOCIACIÓN ASPERGER ASTURIAS*

ISO 9001  
BUREAU VERITAS  
Certification



**Asociación Asperger  
de Asturias**

Declarada de Utilidad Pública por el Ministerio del Interior

## **CONTENIDO**

<b>1. FUNCIONES DE LA ASOCIACIÓN, NORMATIVA DE APLICACIÓN Y ESTRUCTURA ORGANIZATIVA. ....</b>	<b>3</b>
<b>2. SUBVENCIONES Y AYUDAS PÚBLICAS RECIBIDAS .....</b>	<b>5</b>
<b>3. CONVENIOS SUSCRITOS CON ADMINISTRACIONES PÚBLICAS. ....</b>	<b>6</b>
<b>4. CONTRATOS CELEBRADOS CON ADMINISTRACIONES PÚBLICAS. ....</b>	<b>7</b>
<b>5. RETRIBUCIONES PERCIBIDAS ANUALMENTE POR LOS ALTOS CARGOS Y MÁXIMOS RESPONSABLES. ....</b>	<b>7</b>
<b>6. PRESUPUESTO ANUAL DE LA ENTIDAD. ....</b>	<b>7</b>
<b>7. CUENTAS ANUALES. ....</b>	<b>9</b>

## **1. FUNCIONES DE LA ASOCIACIÓN, NORMATIVA DE APLICACIÓN Y ESTRUCTURA ORGANIZATIVA.**

La Asociación Asperger Asturias se constituye por tiempo indefinido el 13 de julio de 2003, al amparo de la Ley Orgánica 1/2002, de 22 de marzo, reguladora del Derecho de Asociación, y de sus normas complementarias, con plena capacidad jurídica y de obrar, careciendo de ánimo de lucro.

Surge como respuesta a la inexistencia en Asturias de servicios públicos para atender a este colectivo. Nace de la voluntad conjunta de un grupo de familias que querían lograr un entorno en el que sus hijos/as pudiesen desarrollar todas sus potencialidades.

La Asociación es en la actualidad, un Centro de Referencia en Asturias, donde se proporciona una respuesta integral y flexible a personas con Síndrome de Asperger (SA), con Trastorno del Espectro del Autismo (TEA), y en general, con alteraciones de la comunicación social y sus familias.

Según el artículo 2 de sus Estatutos, la Asociación Asperger Asturias tiene la finalidad de promover el desarrollo integral de las personas (niños/as, adolescentes, jóvenes y personas adultas) con Síndrome de Asperger, con Trastorno del Espectro Autista o, en general, con alteraciones de la comunicación social, así como el de sus familias, a través de actividades terapéuticas, educativas, recreativo-deportivas, culturales, divulgativas, formativas, de inclusión laboral, etc.). En general, la Asociación pretende representar y defender los intereses de las personas con SA/TEA ante toda clase de organismos e instituciones: administración central, local y autonómica; personas físicas o jurídicas; entidades públicas o privadas e cualquier clase o naturaleza, ya sean estas nacionales o internacionales.

El fin último de la Asociación Asperger Asturias es *“Mejorar la calidad de vida de las personas con SA/TEA y sus familias”*.

La Asociación, para el cumplimiento de sus fines, desarrolla los siguientes **SERVICIOS Y/O ACTIVIDADES:**

### **ÁREA DE GESTIÓN, ADMINISTRACIÓN Y CALIDAD**

- Gestión general de la entidad
- Gestión de ayudas y subvenciones
- Área de calidad

### **ÁREA DE INTERVENCIÓN**

- **Servicio de Información, orientación, formación y asesoramiento sobre SA/TEA.**
  - o Información general a familias y profesionales
  - o Información y gestión de recursos para familias asociadas
  - o Difusión

- Formación (familias, profesionales, etc.)
- **Servicio de detección y diagnóstico**
- **Servicios de apoyo a personas con SA/TEA y sus familias**
  - Terapia individual /apoyo conductual positivo
  - Talleres de entrenamiento específico en Habilidades Comunicativas y Sociales.
  - Intervención temprana
  - Sesiones de apoyo al estudio
  - Programa de Capacitación para la Vida Independiente
  - Ocio y tiempo libre
- **Actividades para familias**

## ORGANIGRAMA

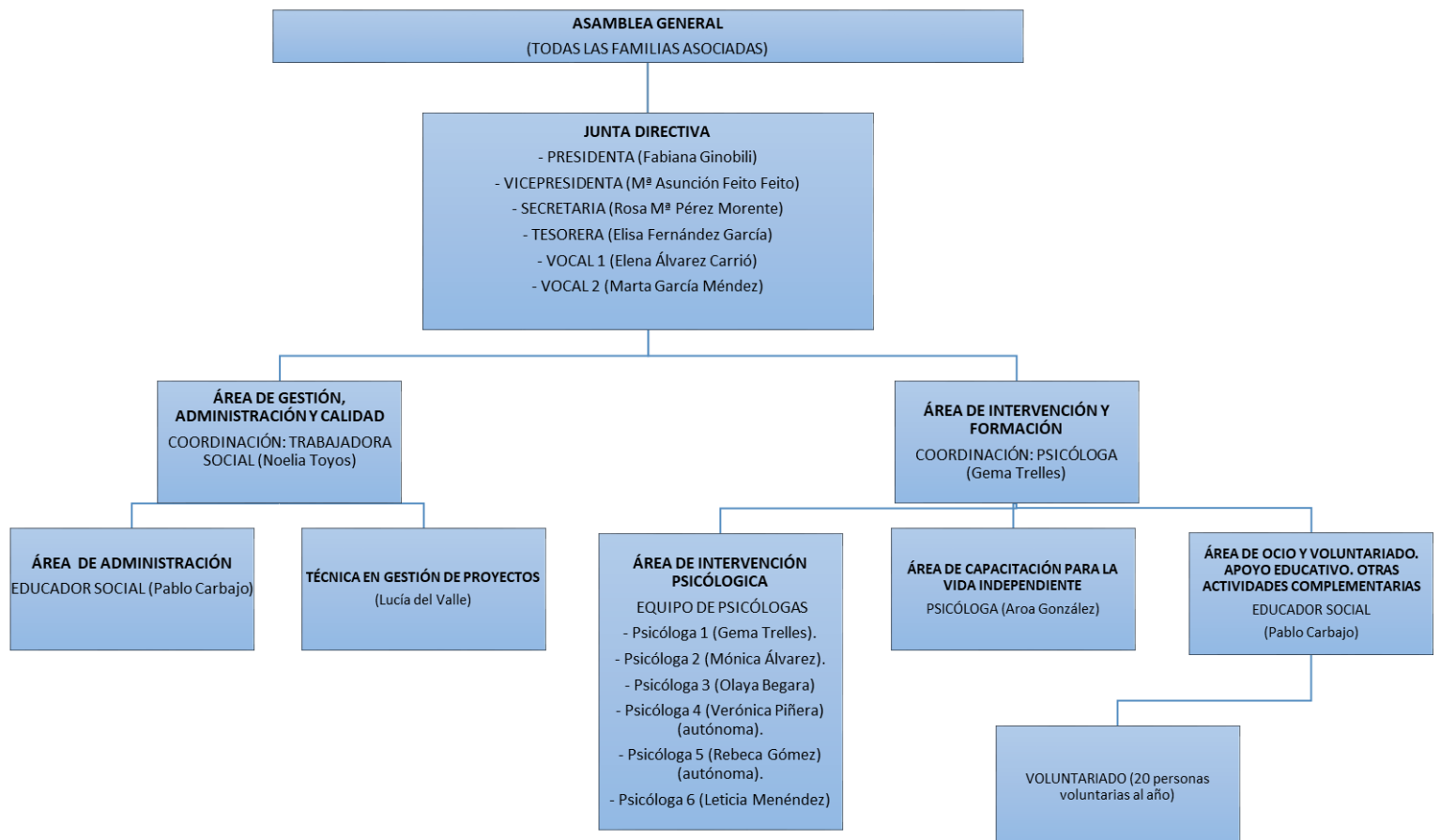

## CENTROS, UBICACIÓN, HORARIOS, TELÉFONOS, ETC.

CENTROS Y UBICACIÓN	HORARIOS DE ATENCIÓN AL PÚBLICO	TELÉFONOS	CANALES ELECTRÓNICOS DE ATENCIÓN
SEDE SOCIAL: C/ Villafría 9, Bloque B. Bajo. 33008 – Oviedo	De 10.00 a 14.00 y de 16.00 a 19.00	984087532  684607200	Correo electrónico: <a href="mailto:admon@aspergerasturias.org">admon@aspergerasturias.org</a>  Redes sociales: <a href="http://www.aspergerasturias.org">www.aspergerasturias.org</a> Facebook, Instagram, LinkedIn
DELEGACIÓN: C/ Picos de Europa 3, bajo dcha. 33212 – Gijón	Lunes, miércoles y viernes de 16.30 a 19.30  Martes y jueves de 12.00 a 18.00		

## 2. SUBVENCIONES Y AYUDAS PÚBLICAS RECIBIDAS

En el año 2020 se han recibido las siguientes ayudas públicas (registro hecho según los datos que figuran en la Base de Datos Nacional de Subvenciones):

ORGANISMO	IMPORTE	OBJETO O FINALIDAD	PERSONAS BENEFICIARIAS
CONSEJERÍA DE DERECHOS SOCIALES Y BIENESTAR.	27.960€	Mejorar la calidad de vida de las personas con SA/TEA y sus familias.	<ul style="list-style-type: none"> <li>- Población general</li> <li>- Personas con sospecha</li> <li>- Personas asociadas</li> <li>- Profesionales de centros educativos y sanitarios, etc.</li> </ul>
CONSEJERÍA DE DERECHOS SOCIALES Y BIENESTAR.	12.703€	Fomentar la vida independiente de las personas adultas con SA/TEA y mejorar su empleabilidad.	Personas adultas con SA/TEA que participan en el proyecto.
CONSEJERÍA DE SALUD	3,017.46€	Proporcionar el tratamiento y apoyo terapéutico adecuado a cada caso.	Niños/as, jóvenes y personas adultas con SA/TEA que participan en el proyecto.
CONSEJERÍA DE EDUCACIÓN	6.500€	Promover la inclusión educativa del alumnado con SA/TEA.	<ul style="list-style-type: none"> <li>- Alumnado con SA/TEA de centros educativos del Principado de Asturias.</li> <li>- Profesionales de centros educativos del Principado de Asturias.</li> </ul>

			Asturias.
<b>AYUNTAMIENTO DE OVIEDO</b>	13.580€	Contratación de Técnica de Proyectos.	- Personas con SA/TEA.
<b>FUNDACIÓN MUNICIPAL DE CULTURA, EDUCACIÓN Y UNIVERSIDAD POPULAR. AYUNTAMIENTO DE GIJÓN</b>	3.868,78€	Facilitar la inclusión en la comunidad de los/as jóvenes del municipio de Gijón con SA/TEA.	Jóvenes con SA/TEA del municipio de Gijón.
<b>AYUNTAMIENTO DE OVIEDO. FINES SOCIALES</b>	4.500€	Mejorar la calidad de vida de las personas con SA/TEA del municipio de Oviedo.	- Población general - Personas con sospecha - Personas asociadas - Profesionales de centros educativos y sanitarios, etc.
<b>FUNDACIÓN MUNICIPAL DE SERVICIOS SOCIALES. AYUNTAMIENTO DE GIJÓN</b>	9.000€	Mejorar la inclusión social de las personas con SA/TEA del municipio de Gijón.	Niños/as, jóvenes y personas adultas con SA/TEA que participan en el proyecto.
<b>CONSEJERÍA DE DERECHOS SOCIALES Y BIENESTAR. CONVOCATORIA DE VOLUNTARIADO</b>	1.201€	Captación, formación y mantenimiento del voluntariado en la intervención con personas con SA/TEA	Personas con SA/TEA asociadas que participen en las actividades en las que colabora el voluntariado.
<b>CONSEJERÍA DE PRESIDENCIA</b>	5.000€	Fomentar la vida independiente de las personas adultas con SA/TEA y mejorar su empleabilidad.	Personas adultas con SA/TEA que participan en el proyecto.
<b>CONSEJERÍA DE DERECHOS SOCIALES Y BIENESTAR.</b>	4.444€	Mejorar la calidad de vida de las personas con SA/TEA y sus familias en el municipio de Gijón.	Niños/as, jóvenes y personas adultas con SA/TEA que participan en el proyecto.

En la Base de Datos Nacional de Subvenciones aparece también una ayuda de 750€ otorgada por el SESPA que hubo que devolver por no poder realizar la actividad.

### **3. CONVENIOS SUSCRITOS CON ADMINISTRACIONES PÚBLICAS.**

No existen

## 4. CONTRATOS CELEBRADOS CON ADMINISTRACIONES PÚBLICAS.

No existen

## 5. RETRIBUCIONES PERCIBIDAS ANUALMENTE POR LOS ALTOS CARGOS Y MÁXIMOS RESPONSABLES.

Con arreglo a lo establecido en los Estatutos de la Asociación los miembros de la Junta Directiva no reciben retribución alguna por el desempeño de sus cargos.

## 6. PRESUPUESTO ANUAL DE LA ENTIDAD.

	PRESUPUESTO 2020	BALANCE 2020
<b>PERSONAL</b>		
Salarios	117.067,35 €	112.111,91 €
Seguridad Social	37.018,68 €	34.961,71 €
Colaboradoras	12.000,00 €	17.062,86 €
	<b>166.086,03 €</b>	<b>164.136,48 €</b>
<b>GASTOS DE MANTENIMIENTO</b>		
Reparación simple	2.000,00 €	2.086,10 €
Seguros locales y responsabilidad civil	970,00 €	1.048,23 €
Limpieza	2.847,86 €	3.203,20 €
Comunidad	240,00 €	240,00 €
Teléfono	1.699,96 €	1.846,21 €
Suministros (luz, gas, agua)	3.600,00 €	3.234,40 €
Gastos bancarios	1.800,00 €	2.160,02 €
Asesoría	5.044,92 €	5.024,31 €
Licencias programa facturación	1200,00 €	860,00 €
Dominio y hosting anual		133,11 €
Prevención de riesgos laborales	882,95 €	882,95 €
LOPDGDD	393,25 €	393,25 €
Mantenimiento sistema de calidad	2.200,00 €	1.779,57 €
	<b>22.878,94 €</b>	<b>22.891,35 €</b>
<b>ACTIVIDADES</b>		
Comida	- €	- €
Actos sociales y representación	450,00 €	187,88 €
Campamento	- €	- €
Viajes personas adultas	2.000,00 €	- €
Actividades de ocio (desplazamientos)	500,00 €	818,71 €
Curso Asperger (material y otros)	100,00 €	- €
Desplazamientos	200,00 €	32,40 €
Dietas	200,00 €	4 €
Difusión	200,00 €	100,00 €
Voluntariado (seguros y gastos)	150,00 €	88,00 €

Material oficina/fungible	1.900,00 €	824,74 €
Material talleres y actividades	650,00 €	172,23 €
	<b>6.350,00 €</b>	<b>2.227,96 €</b>
<b>OTROS GASTOS</b>		
Amortizaciones material	- €	1.889,94 €
Mobiliario y otro equipamiento	1.122,88 €	- €
Formación del personal	2.00,00 €	- €
Cuotas pertenencia otras entidades	1750,00 €	3.441,90 €
Aprovisionamientos	- €	1.054,83 €
Recibos incobrables	- €	1.213,50 €
Becas familias	- €	236,00 €
	<b>3.072,88 €</b>	<b>7.836,17 €</b>
	<b>198.387,85 €</b>	<b>197.091,96 €</b>

## 7. CUENTAS ANUALES.

Aprobadas por la Asamblea de socios/as el 20 de abril de 2020.

### Balance de Situación

<b>Empresa</b> 00043 - ASOC.ASPERGER ASTURIAS	<b>Página</b>	1
	<b>Fecha listado</b>	16/04/2021
<b>Observaciones</b>	<b>Período</b>	De Enero a Diciembre

<b>ACTIVO</b>		<b>2020</b>
<b>A) ACTIVO NO CORRIENTE</b>		<b>4.788,13</b>
<b>II. Inmovilizado material</b>		<b>4.611,23</b>
2. Instalaciones técnicas, y otro inm. mat.		4.611,23
2160000000 MOBILIARIO		6.494,32
2170000000 EQUIPOS PARA PROCESOS DE INFOR		24.915,51
2190000001 EQUIPO SONIDO PORTATIL		925,00
2190000002 PROYECTOR SMART		2.407,90
2816000001 AMORTI ACUMU MOBILIARIO		-3.740,95
2817000001 AMORTI ACUMU PARA PROCESO		-23.057,65
2819000001 AMORTI ACUMU OTRO INMOVILI		-3.332,90
<b>V. Inversiones financieras a largo plazo</b>		<b>176,90</b>
5. Otros activos financieros		176,90
2600000001 FIANZA SUMINISTRO DE AGUA		176,90
<b>B) ACTIVO CORRIENTE</b>		<b>194.058,87</b>
<b>II. Existencias</b>		<b>148,51</b>
1. Comerciales		141,01
3000000001 LIBROS		141,01
2. Mat. primas y otros aprovisionamientos		7,50
b) Materias primas y o.aprovision a CP		7,50
3250000000 MATERIALES DIVERSOS		7,50
<b>III. Deudores comerc. y otras cuentas a cobrar</b>		<b>99.400,35</b>
3. Deudores varios		15.222,50
4400010000 CONFEDERACION		-1.668,00
4470000090 USUARIOS DEUDORES		5.015,50
4470000091 REMESA PENDIENTE DICIEMBRE		11.271,00
4470000092 PTMO CONCEDIDO		500,00
4489000001 DEUDORES VARIOS		104,00
6. Otros créditos con las Admin. Públicas		84.177,85
4708000004 AYUNTAMIENTO DE OVIEDO		13.580,00
4708000006 FUND MUNICIP SERV SOCI GJ		1.800,00
4708000009 CONFEDERACION ASPERGER		3.638,00
4708000011 FUNDACION LA CAIXA		2.400,00
4708000022 CONS D DCHOS SOCIALES Y BIE		40.663,00
4708000023 CONSEJERIA DE EDUCACION		6.500,00
4708000024 FUND MPAL CULTURA EDUCACION Y		1.934,39
4708000025 INSTITUTO ASTURIANO DE JUVENTU		5.000,00

## Balance de Situación

Empresa	00043 - ASOC.ASPERGER ASTURIAS	Página	2
Observaciones		Fecha listado	16/04/2021
		Período	De Enero a Diciembre

<b>ACTIVO</b>		<b>2020</b>
4708000026	CONSEJERIA DE SALUD	3.017,46
4708000027	CONSEJERIA DE DCHOS SOCIALES Y	5.645,00
<b>VII. Efect. y otros act. líquidos equivalentes</b>		<b>94.510,01</b>
1. Tesorería		94.510,01
5700000000	CAJA EUROS	7.782,20
5720000001	CAJASTUR 198888	20.067,98
5720000002	LA CAIXA 40711	27.953,80
5720000003	CAJA RURAL	4.570,21
5720000006	BANCO SABADELL	34.135,82
<b>TOTAL ACTIVO</b>		<b>198.847,00</b>

## Cuenta de Pérdidas y Ganancias

Observaciones	Empresa	Página
	00043 - ASOC.ASPERGER ASTURIAS	1
		Fecha listado 16/04/2021
		Período De Enero a Diciembre
<b>2020</b>		
1. Importe neto de la cifra de negocios		111.412,50
720	CUOTAS ASOCIADOS	40.052,00
721	INGRESOS ACTIVIDADES	71.360,50
4. Aprovisionamientos		-1.054,83
610	VARIACIÓN DE EXISTENCIAS DE ME	-1.054,83
5. Otros ingresos de explotación		98.577,96
740	SUBV.,DONA. Y LEGADOS EXPLOTA.	98.408,69
759	INGRESOS POR SERVICIOS DIVERSO	169,27
6. Gastos de personal		-147.073,62
640	SUELDOS Y SALARIOS	-112.111,91
642	SEGURIDAD SOCIAL A CARGO DE LA	-34.961,71
7. Otros gastos de explotación		-47.073,57
622	REPARACIONES Y CONSERVACIÓN	-2.584,28
623	SERVICIOS PROFESIONALES INDEP.	-23.866,74
624	TRANSPORTES	-32,40
625	PRIMAS DE SEGUROS	-1.048,23
626	SERVICIOS BANCARIOS Y SIMILARE	-2.160,02
628	SUMINISTROS	-2.934,23
629	OTROS SERVICIOS	-11.324,27
631	OTROS TRIBUTOS	-1.673,90
650	PERD. CRÉD. COMER. INCOBRABLES	-1.449,50
8. Amortización de inmovilizado		-1.889,94
681	AMORTIZACIÓN DEL INMOVILIZADO	-1.889,94
12. Otros resultados		789,83
678	GASTOS EXCEPCIONALES	-4.414,48
778	INGRESOS EXCEPCIONALES	5.204,31
<b>A) RESULTADO DE EXPLOTACIÓN</b>		<b>13.688,33</b>
<b>C) RESULTADO ANTES DE IMPUESTOS</b>		<b>13.688,33</b>
<b>D) RESULTADO DEL EJERCICIO</b>		<b>13.688,33</b>